

FEM I RÅD

NR 2 2012



SM i Renju 2012, de tre medaljörerna
Från vänster, Stefan Karlsson, silver.
Petter Gardström, guld och Svensk Mästare.
Och Bengt Asplund brons.

Detta är Svenska Luffarschackförbundet

Svenska Luffarschackförbundet bildades 2 februari 1958. Förbundet verkar för att organisera och sprida verksamheten för olika spel med idén fem i rad: fritt luffarschack, luffarschack med rysk öppningsregel (numera Gomoku Swap2), pente samt renju.

Styrelsen består för närvarande av fem personer: ordförande Bengt Asplund och övriga ledamöter är Tord Andersson, Peter Jonsson, Stefan Karlsson och Bengt Nyberg.

Vi anordnar varje år SM i Renju, SM i Luffarschack = Gomoku Swap2, Blixt-SM i Gomoku och renju med 3 min + 2 sec fischer betänketid/parti, Lag-SM i renju, Svenska Cupen i renju samt SM i renju per korrespondens.

Förbundet har två officiella rankinglistor, en för Gomoku och en för Renju som uppdateras tre gånger/år och en poängliga baserad på årets resultat. Dessutom finns ett system med hederstitlar som sträcker sig från nybörjarnivån 15-kyu upp till 9-Dan. Dessa titlar kan erhållas genom tester som förbundet tillhandahåller, men för de högsta titlarna krävs att man presterar resultat i tävlingar.

Vill man köpa material såsom bräden, stenar, klockor och böcker o s v finns detta att köpa genom förbundet. Kontakta gärna förbundets materialansvarig Bengt Nyberg: 013-16 03 01.

Svenska Luffarschackförbundet är anslutet till RIF, Renju International Federation och det är vår målsättning att sända deltagare till alla internationella mästerskap som VM, EM, Lag-VM, Junior-VM och Junior-EM.

På Internet hittar man oss på vår officiella hemsida <http://sverige.renju.se/>

Ett kul problem

Av Tord Andersson

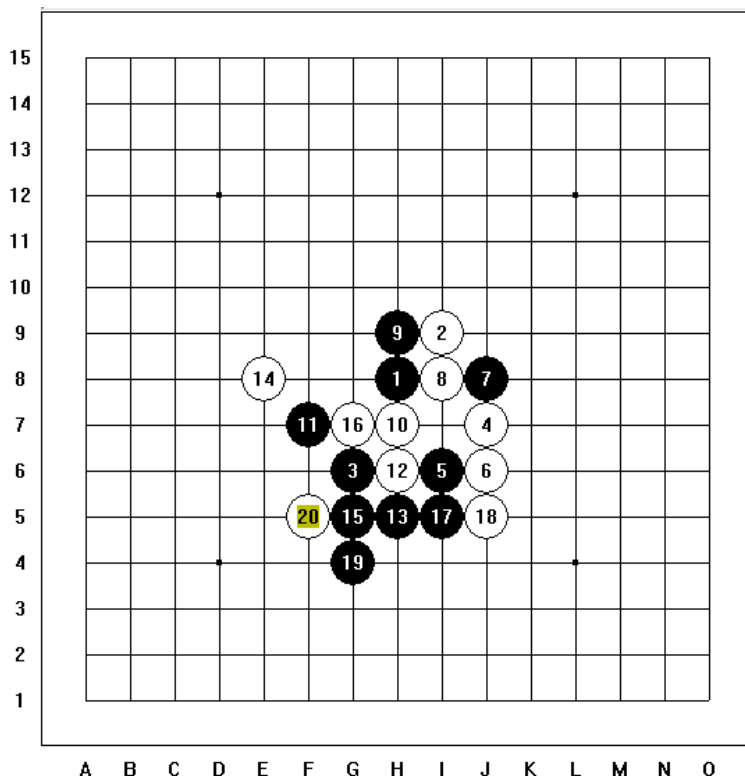

Ett lite småroligt VCT-problem. Hur ska svart hota för att vinna? Försök lösa problemet själv, men om Du absolut inte klarar att hitta lösningen, kan solver i RenLib visa lösningen. (En liten ledtråd kan vara, att man måste förstå vad som är förbjuden dubbeltrea och inte.)

Officiellt organ för Svenska Luffarschackförbundet

Svenska Luffarschackförbundet (SLSF) anordnar tävlingar i renju (japanskt luffarschack), Gomoku Swap2 och vanligt (fritt) luffarschack. SLSF är anslutet till Renju International Federation (RIF).

Prenumeration

Fem I Rad går ut gratis till förbundets medlemmar.

Medlemsavgifter

Vuxna	150 kr
Vuxna, förstagång	75 kr
Ungdom	70 kr
Ungdom, förstagång	35 kr
Familj	200 kr
Familj, förstagång	100 kr

SLSF:s PlusGirokonto: 92 90 81 – 8

Förbundets ordförande

Bengt Asplund
Olerums Mellangård
614 96 Östra Ryd
011 – 740 80
bengt.asplund@gmail.com

Förbundets kassör

Stefan Karlsson
Byggmästarvägen 17
141 73 Segeltorp
08 – 531 841 36
skire@comhem.se

Redaktör och ansvarig utgivare

Bengt Nyberg
Konstruktörsgatan 34
587 37 Linköping
013 – 16 03 01
bengt-nyberg@telia.com

Internet

RIF: <http://renju.net/>
SLSF: <http://sverige.renju.se/>

Fem i Rad nr 2 2012

Hej på er renju- och luffarschackvänner!

Jag vill att Du kontaktar mig och berättar något roligt som vi kunde få skriva om i vår tidning.

Till detta nummer har vi fått in artiklar från fyra medlemmar, **Tord Andersson, Bengt Asplund, Björn Eriksson och Anders Henningsson.**
Ett stort tack till dessa fyra för de bidragen!

På sidan 2 finns ett kul Renjuproblem från Tord Andersson, lös det!

Läs noga tävlingsprogrammet på sidan 4-5 och Kryssa för tiderna i din kalender samt kom på våra tävlingar!

På sidan 6 finns information från Bengt Asplund om VM 2013 i Tallin. Planera in detta!

På sidan 7 har vi luffarschacksproblemen som Du bör lösa.

Så kan Du läsa om de tävlingar som genomförts hitintills i år på sidorna 8 t o m 10, Samt hur det gick i Korr-SM 2012 på sidan 11.

På sidan 12-13 kan Du läsa om E-mail-VM

På sidan 14-15 berättar Anders Henningsson om sin comeback.

På sidan 16-18 finns en mycket intressant analys av en renjuvariant, från Tord Andersson.

På sidan 19 hittar Du lösningarna på Luffarschackproblemen från sidan 7.

På sidan 20-21 ger oss Björn Eriksson en introduktion i Connect6.

På sidan 21-22 tar Björn Eriksson upp debatten om vår demokrati, som Bengt Asplund startade i förra numret av Fem i Rad.

På sidorna 22-24 har vi Rankinglistorna i Gomoku och Renju. De kommer från Bengt Asplund och Tord Andersson.

Poängligan kommer i ett Fem i Rad-info

Ha det så gott och åk mycket skidor i vinter.

Redaktören

Tävlingsprogram för år 2012 och 2013

(Med reservation för ändringar)

Lördag och söndag 20-21 oktober, Gomoku-SM, i Jönköping

Plats; KFUM Ungdomens hus i Jönköping

Kom och pröva på Luffarschack på detta sätt, Gomoku med Swap2-regler.

Anmälan till Peter Jonsson 036-13 67 35, 073-632 32 89 peter@renju.se petejonsson@hotmail.com

Lördag och söndag 17-18 november, Lag-SM i Renju, i Stockholm

Plats; KFUM Central vid Rosengatan

Anmälan till Irene & Stefan Karlsson 08-531 841 36, skire@comhem.se

eller till Björn Lind 08-776 36 63, bjorn_lind@hotmail.com

Lördag och söndag 1-2 december, Wettercupen, i Jönköping

Plats; Ungdomens hus i Jönköping

Under lördagen spelar vi Renju och under söndagen spelar vi Gomoku.

Var med bägge dagarna, eller välj ett av spelen för att delta.

Anmälan till Peter Jonsson 036-13 67 35, 073-632 32 89 peter@renju.se petejonsson@hotmail.com

Onsdag t o m söndag 26-30 december, Tallinn Open

Onsdag t o m fredag 26-28, Renju

Fredag t o m lördag 28-29, Gomoku

Söndag den 30, Stratego och avslutning

För information, kontakta Björn Eriksson, <eriksson_bjorn@hotmail.com>

eller någon annan av oss i styrelsen.

2013

Lördag 2 februari, Blixt-SM i Gomoku och Renju, i Linköping

OBS! Två skilda tävlingar

Plats; I källarlokalen på Konstruktörsgatan 70

Anmälan senast den 30 januari till Bengt Nyberg 013-16 03 01, bengt-nyberg@telia.com

Tävlingsstart klockan 10⁰⁰. Prisutdelning 17⁰⁰, följt av Svenska Luffarschackförbundets stämma.

Lördag och söndag 3-4 mars, Svenskt VM-kval i Renju, i Stockholm

Plats; KFUM Central vid Rosengatan

Anmälan till Irene & Stefan Karlsson 08-531 841 36, skire@comhem.se

Fredag t o m söndag 5-7 april, SM i Renju, i Stockholm

Plats; KFUM Central vid Rosengatan

Lilla SM, spelas som vanligt under lördag och söndag

Anmälan till Irene & Stefan Karlsson 08-531 841 36, skire@comhem.se

eller till Björn Lind 08-776 36 63, bjorn_lind@hotmail.com

Lördag 18 maj, STORK Open i renju, i Stockholm

Plats; KFUM Central vid Rosengatan
Anmälan till Irene & Stefan Karlsson 08-531 841 36, skire@comhem.se
eller till Björn Lind 08-776 36 63, bjorn_lind@hotmail.com

Lördag och söndag 16-17 juni, Juniaden, i Jönköping

OBS! Två skilda tävlingar

Plats; KFUM Ungdomens hus i Jönköping
Under lördagen spelas Gomoku med Swap2-regler och på söndagen Renju. Möjlighet finns att välja en av eller bägge tävlingarna.
Anmälan till Peter Jonsson 036-13 67 35, 073-632 32 89 peter@renju.se petejonsson@hotmail.com

Lördag och söndag 6-7 juli, Svenska Cupen i renju

Plats; Eventuellt i Linköping
Anmäl intresse till Bengt Asplund 011-740 80, bengt.asplund@gmail.com
Eller till Bengt Nyberg 013-16 03 01, bengt-nyberg@telia.com

Fredag t o m onsdag 2- 14 augusti, VM, i Tallin

Plats; Tallins Tekniska Universitet
För information och samordning, kontakta Bengt Asplund 011-740 80 bengt.asplund@gmail.com
Se även sidan 6 för utförlig information.

Lördag 21 september, Upsala Renju Open

Plats; Bergagården, Bergagatan 2
Anmälan till Tord Andersson 070-490 25 48 tord@renju.se

Lördag och söndag 26-27 oktober, Gomoku-SM, i Jönköping

Plats; KFUM Ungdomens hus i Jönköping
Kom och pröva på Luffarschack på detta sätt, Gomoku med Swap2-regler.
Anmälan till Peter Jonsson 036-13 67 35, 073-632 32 89 peter@renju.se petejonsson@hotmail.com

Lördag och söndag 16-17 november, Lag-SM i Renju, i Stockholm

Plats; KFUM Central vid Rosengatan
Anmälan till Irene & Stefan Karlsson 08-531 841 36, skire@comhem.se
eller till Björn Lind 08-776 36 63, bjorn_lind@hotmail.com

Lördag och söndag 6-7 december, Wettercupen, i Jönköping

Plats; Ungdomens hus i Jönköping
Under lördagen spelar vi Renju och under söndagen spelar vi Gomoku.
Var med bägge dagarna, eller välj ett av spelen för att delta.
Anmälan till Peter Jonsson 036-13 67 35, 073-632 32 89 peter@renju.se petejonsson@hotmail.com

Notera dessa tider i din kalender och kom till våra tävlingar, så att vi får träffas.

VM i Tallin 2013

Nu är det klart att VM i Renju och Gomoku kommer att gå i vårt grannland Estland i augusti nästa år.

Upplägget liknar lite grann vårt svenska VM i Huskvarna men sträcker sig något längre i tid.

Spelplatsen är Tallins Tekniska Universitet, ca 5 km från centrum.

Program för det 13:e renju-VM och 5:e gomoku-VM år 2013

fre. 2 aug	ankomst och registrering av spelare i renju QT och gomoku QT
lör. 3 aug	Renju & Gomoku QT - rond 1 och 2
sön. 4 aug	Renju & Gomoku QT - rond 3, 4 och 5
mån. 5 aug	Renju & Gomoku QT - rond 6 och 7
tis. 6 aug	Renju & Gomoku blixturneringar
	Öppningsceremoni
ons. 7 aug	Renju & Gomoku AT och WT - rond 1 och 2 Renju BT - rond 1, 2 och 3
tor. 8 aug	Renju & Gomoku AT och WT - rond 3 och 4 Renju BT - rond 4, 5 och 6
fre. 9 aug	Renju & Gomoku AT och WT - rond 5 Renju BT - rond 7, 8 och 9
	Turnering för nybörjare i Gomoku
lör. 10 aug	Ledig dag för aktiviteter, samt RIF General Assembly
sön. 11 aug	Renju & Gomoku AT och WT - rond 6 och 7 Gomoku BT - rond 1, 2 och 3
mån. 12 aug	Renju & Gomoku AT - rond 8 och 9, WT - rond 8 Gomoku BT - rond 4, 5 och 6
tis. 13 aug	Renju & Gomoku AT - rond 10 och 11, WT - rond 9 Gomoku BT - rond 7, 8 och 9
ons. 14 aug	Renju & Gomoku AT - rond 11
	Avslutningsceremoni

Deltagaravgiften är 30 euro, ca 250:- (för en eller fler turneringar), rabatt för studenter.

För boende rekommenderas Academic Hostel (ca 300 meter från spelplatsen)

<http://v2.ttu.ee/academichostel-eng>

Förbokade rum finns till priset 18,90 euro / dubbelrum, dvs. 9,45 euro (ca 80:-) per person och natt. Frukost tillkommer.

Detta är mycket bra priser! Det vore kul om vi kunde åka en större grupp svenskar till VM i Tallin. Det finns f.n. väldigt billiga flyg från Skavsta till Tallin, som alternativ till båten. Observera att flera tävlingar är öppna för ALLA som vill delta, Gomoku QT, Renju BT, Gomoku BT, blixturneringar i renju & gomoku.

Så planera in VM i din kalender!

Luffarschackproblem

Ur skriften 50 Luffarschackproblem

För lite nyare och unga spelare, samt andra luffarschackvänner.

17

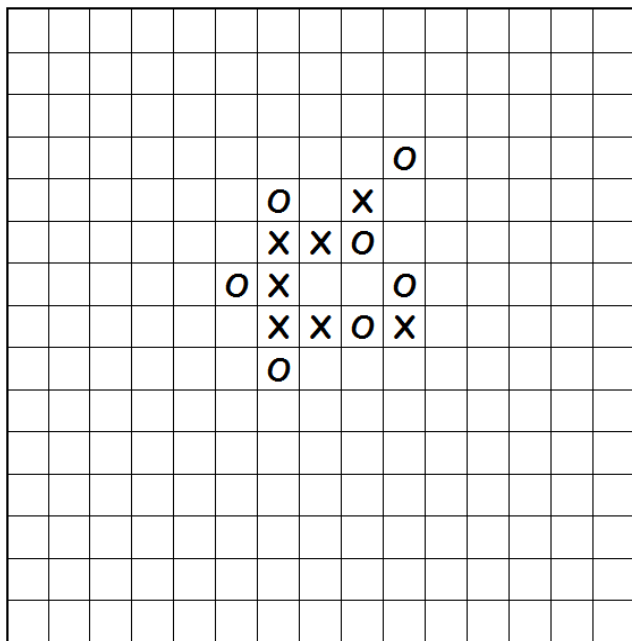

18

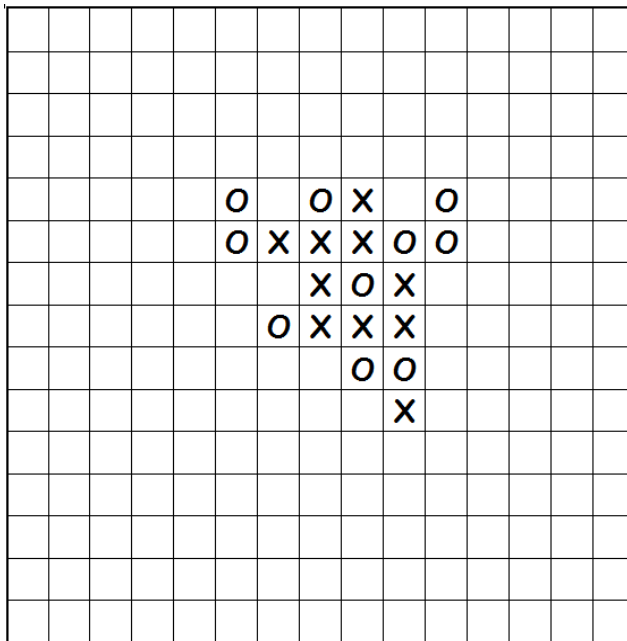

Av Vladimir Saprnov,
Kryss är i tur att dra och kan vinna, visa hur.

Av Vladimir Saprnov
Kryss är i tur att dra och kan vinna, visa hur.

19

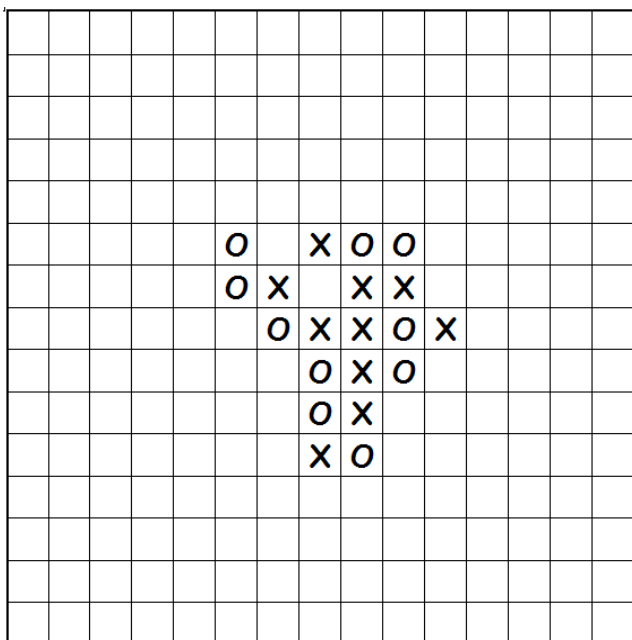

20

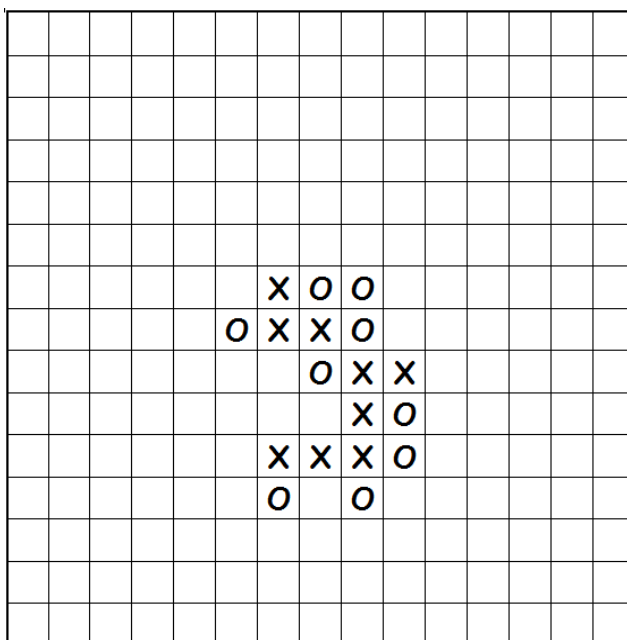

Av Vladimir Saprnov
Kryss är i tur att dra och kan vinna, visa hur.

Av Vladimir Saprnov
Kryss är i tur att dra och kan vinna, visa hur.

Lösningar till dessa problem, hittar Du på sidan 19.

Tävlingsrapporter 2012

Stork Renju Open 2012

Tävlingen spelades i Stockholm, KFUM Central den lördagen den 26 maj.

Vi hade fint och trevligt besök av Kaj Ming från Kina som var på tillfälligt affärsbesök i Stockholm samt världsspelaren Konstantin Chingin som sedan en tid tillbaka bor i Stockholm, vidare deltog följande åtta spelare från, Uppsala, Stockholm, Jönköping och Linköping. Tord Andersson, Björn Eriksson, Jan Fanell, Irene Karlsson, Torbjörn Blomstedt, Peter Jonsson, Richard Sandström och Bengt Nyberg. Torbjörn var tvungen att lämna tävlingen efter rond fyra, så hans resultat räknas inte i tävlingen, men de fyra matcher han spelade räknas i rankingen.

Som kanske väntat, så vann **Konstantin Chingin** alla sina åtta matcher och därmed tävlingen.

Betänketiderna var 12 min, + 3 sek/drag, och öppningsregeln var Yamaguchi, med möjlighet för spelare med ranking under 1600 att välja RIF med klassiska öppningsregler. Vi spelade gruppspel Round Robin enligt nedanstående tabell.

Nr	Namn	R 1	R 2	R 3	R 4	R 5	R 6	R 7	R 8	R 9	Poäng	Kval	Plac.
1	Björn Eriksson	0 ¹⁰	1 ²	3 ⁰	1 ⁴	5 ¹	1 ⁶	7 ¹	- ⁸	9 ⁰	5	14	III
2	Jan Fanell	0 ⁹	1 ⁰	0 ¹⁰	1 ³	4 ⁰	0 ⁵	6 ⁰	0 ⁷	8 ⁻	1		9
3	Kaj Ming	1 ⁸	9 ⁰	1 ¹	2 ⁰	0 ¹⁰	0 ⁴	5 ⁰	1 ⁶	7 ¹	3		6
4	Irene Karlsson	0 ⁷	8 ¹	0 ⁹	1 ⁰	1 ²	3 ¹	0 ¹⁰	0 ⁵	6 ⁰	2	4	7
5	Peter Jonsson	1 ⁶	7 ¹	1 ⁸	9 ⁰	0 ¹	2 ¹	1 ³	4 ¹	0 ¹⁰	5	12	4
6	Richard Sandström	5 ⁰	10 ⁰	1 ⁷	8 ⁰	1 ⁹	1 ⁰	1 ²	3 ⁰	1 ⁴	4	0	5
7	Bengt Nyberg	4 ¹	0 ⁵	6 ⁰	10 ⁰	- ⁸	9 ⁰	0 ¹	2 ¹	0 ³	2	3	8
8	Torbjörn Blomstedt	3 ⁰	0 ⁴	5 ⁰	1 ⁶	7 ⁻	10 ⁻	- ⁹	1 ⁻	- ²	---	---	---
9	Tord Andersson	2 ¹	1 ³	4 ¹	1 ⁵	6 ⁰	1 ⁷	8 ⁻	10 ⁰	1 ¹	6		II
10	Konstantin Chingin	1 ¹	1 ⁶	2 ¹	1 ⁷	3 ¹	- ⁸	4 ¹	1 ⁹	5 ¹	8		I

Hänt i vårt kösamhälle

En varm sommardag köade en lång rad turister utanför museet. En äldre herre viskade till sin närmaste kögranne. ”Titta på det där lilla kortsnaggade barnet i långbyxor framför oss. Tror ni det är pojke eller flicka?”

”Flicka”, kom det ilska svaret. ”Det borde jag veta. Det är min dotter.”

”Å, förlåt”, ursäktade sig den gamle herrn, ”jag kunde ju aldrig tänka mig att ni var hennes pappa.”

”Det är jag inte heller”, sa den byxklädda föräldern. ”Jag är hennes mamma.”

Juniaden 2012

Tävlingarna spelades i Jönköping, KFUM Ungdomens hus den 16 och 17 juni.

Under lördagen spelade vi Gomoku Swap2 och vi var följande sju deltagare, Richard Sandström, Joachim Theimer, Martin Karlsson, Bengt Nyberg, Bengt Asplund, Peter Jonsson och Tommy Maltell. Betänketiden var 20 minuter + 3 sekunder per drag.

Som vanligt blev det en jämn tävling med många spännande matcher.

Segrade här gjorde **Bengt Asplund**, se resultat i tabellen nedan.

Nr.	Namn	Ort, klubb	R 1	R 2	R 3	R 4	R 5	R 6	R 7	Poäng	Kval	Plac
1	Richard Sandström	Jönköping		1 ²	³ 1	1 ⁴	⁵ 0	0 ⁶	⁷ 1	4	7	III
2	Joachim Theimer	Norrköping	0 ⁷	¹ 0		0 ³	⁴ 1	0 ⁵	⁶ 0	1	2	7
3	Martin Karlsson	Jönköping	0 ⁶	⁷ 1	0 ¹	² 1		0 ⁴	⁵ 0	2	3	6
4	Bengt Nyberg	Linköping	0 ⁵	⁶ 0	1 ⁷	¹ 0	0 ²	³ 1		2	4	5
5	Bengt Asplund	Östra Ryd	⁴ 1		½ ⁶	⁷ 1	1 ¹	² 1	1 ³	5½	13¼	I
6	Peter Jonsson	Jönköping	³ 1	1 ⁴	⁵ ½		0 ⁷	¹ 1	1 ²	4½	13¾	II
7	Tommy Maltell	Jönköping	² 1	0 ³	⁴ 0	0 ⁵	⁶ 1		0 ¹	2	5½	4

Under söndagen spelade vi Renju med Yamaguchi-regeln och betänketiden 30 minuter + 3 sekunder per drag. Även denna tävling innehöll många jämna och spännande matcher.

Deltagare här var, Peter Jonsson, Tommy Maltell, Joachim Theimer, Bengt Nyberg, Richard Sandström, Bengt Asplund och Björn Eriksson.

Segrade här gjorde Richard Sandström, se resultat i tabellen nedan.

Nr.	Namn	Ort, klubb	R 1	R 2	R 3	R 4	R 5	R 6	R 7	Poäng	Kval	Plac
1	Peter Jonsson	Jönköping		1 ²	³ 1	1 ⁴	⁵ 0	1 ⁶	⁷ 1	5	11	II
2	Tommy Maltell	Jönköping	0 ⁷	¹ 0		1 ³	⁴ 0	0 ⁵	⁶ 0	1	0	6
3	Joachim Theimer	Norrköping	0 ⁶	⁷ 0	0 ¹	² 0		0 ⁴	⁵ 0	0	0	7
4	Bengt Nyberg	Linköping	0 ⁵	⁶ 0	0 ⁷	¹ 0	1 ²	³ 1		2	1	5
5	Richard Sandström	Jönköping	⁴ 1		0 ⁶	⁷ 1	1 ¹	² 1	1 ³	5	12	I
6	Bengt Asplund	Östra Ryd	³ 1	1 ⁴	⁵ 1		0 ⁷	¹ 0	1 ²	4	8	III
7	Björn Eriksson	Stockholm	² 1	1 ³	⁴ 1	0 ⁵	⁶ 1		0 ¹	4	7	4

Partierna finns att studera på RenjuNet, Juniadenin in Gomoku och Juniaden.

Hört ur barnamun

Liten pojke som skickas i säng av sin utpinade mor, säger till sin bror:

”Jag fattar det inte. Varje gång *hon* blir trött, måste *vi* gå och lägga oss.”

Upsala Renju Open 2012

Tävlingen spelades den 22 september, som vanligt i Bergagården och vi var 14 deltagare i en trivsamtävling. Vi spelade sex ronder Monrad med 35min+5sec betänketid, grundregeln var RIF klassisk, men de flesta partierna spelades med Taraguchiregeln. Nedan ser vi rondresultat och slutställning. Vi hade även Sander Sulane från Estland med i tävlingen, han är för närvarande här i Sverige som utbytesstudent.

Rond 1			Rond 2		
Spelare	Result	Regel	Spelare	Result	Regel
Stefan - Bengt A.	1-0	Taraguchi	Peter - Stefan	0-1	Taraguchi
Marcus - Petter	1-0	Taraguchi	Björn Lind - Björn E.	0-1	Taraguchi
Tord - Emma	0-1	RIF	Emma - Richard	1-0	RIF
Sander Björn Lind	0-1	Taraguchi	Bengt A. - Marcus	0-1	RIF
Richard Bengt N.	1-0	Taraguchi	Petter - Janne	1-0	Taraguchi
Janne - Peter	0-1	Taraguchi	Bengt N. - Tord	0-1	Taraguchi
Björn E Björn Lev.	1-0	Taraguchi	Björn Lev. - Sander	0-1	Taraguchi
Rond 3			Rond 4		
Stefan - Marcus	1-0	Taraguchi	Björn E. - Stefan	0-1	Taraguchi
Björn E. - Emma	1-0	RIF	Petter - Peter	0-1	Taraguchi
Sander - Petter	0-1	Taraguchi	Marcus - Richard	0-1	Taraguchi
Tord - Peter	0-1	Taraguchi	Emma - Sander	1-0	RIF
Richard - Björn Lind	1-0	Taraguchi	Janne - Tord	0-1	Taraguchi
Janne - Bengt A.	1-0	Taraguchi	Björn Lind - Björn Lev.	1-0	Taraguchi
Björn Lev. - Bengt N.	1-0	Taraguchi	Bengt A. - Bengt N.	0-1	Taraguchi
Rond 5			Rond 6		
Stefan - Emma	1-0	RIF	Tord - Stefan	0-1	Taraguchi
Richard - Björn E	0-1	Taraguchi	Marcus - Björn E.	0-1	Taraguchi
Peter - Björn Lind	0-1	Taraguchi	Björn Lind - Emma	Remi	RIF
Tord - Petter	1-0	Taraguchi	Peter - Richard	1-0	Taraguchi
Bengt N. - Marcus	0-1	Taraguchi	Petter - Björn Lev.	1-0	Taraguchi
Sander - Janne	1-0	Taraguchi	Bengt A. - Sander	1-0	Taraguchi
Björn Lev. - Bengt A.	0-1	Taraguchi	Bengt N. - Janne	0-1	Taraguchi

Plac	Namn	Ort/klubb	Poäng	M-Buch	Buch	Berg
1	Stefan Karlsson	Stockholm	6	13,5	20,5	20,50
2	Björn Eriksson	Stockholm	5	13,0	20,0	14,00
3	Peter Jonsson	Jönköping	4	12,5	20,5	11,00
4	Emma Warner	Norrköping	3,5	14,5	20,5	09,75
5	Björn Lind	Stockholm	3,5	12,5	18,5	08,75
6	Richard Sandström	Jönköping	3	14,0	20,0	07,50
7	Marcus Eriksson	Stockholm	3	13,0	20,0	06,00
8	Tord Andersson	Uppsala	3	12,5	19,5	06,00
9	Petter Gardström	Uppsala	3	10,0	15,0	05,00
10	Sander Sulane	Estland	2	10,5	15,0	03,00
11	Jan Fanell	Stockholm	2	10,0	15,0	03,00
12	Bengt Asplund	Östra Ryd	2	8,0	15,0	03,00
13	Björn Levinson	Stockholm	1	10,5	16,5	01,00
14	Bengt Nyberg	Linköping	1	10,0	14,0	02,00

KORR-SM I RENJU ÅR 2012

Färdigspelat per den 15 september år 2012

Tack för att jag har fått in alla färdiga partier och för en spännande tävling.

Svensk Mästare i Korr-SM år 2012 blev **Emma Warner**, som härmed gratuleras, hon är andra kvinna att vinna Korr-SM. Det sista två partierna, spelades mellan Björn Wallgren och Bengt Asplund och gällde andraplatsen. Vid remi i bägge partierna skulle Bengt bli tvåa men Björn vann det ena och fick remi i det andra, så Björn blev tvåa och Bengt trea.

Efter höstrapporten återstod fem partier som fick följande resultat.

[Hans Sjöstedt - Torbjörn Blomstedt](#) den 17/8, 1-0, [Björn Wallgren - Hans Sjöstedt](#) den 18/8, 1-0, [Bengt Asplund - Emma Warner](#) den 20/8, 0-1, [Björn Wallgren - Bengt Asplund](#) den 15/9 Remi, [Bengt Asplund - Björn Wallgren](#) den 15/9, 0-1.

I år slapp vi tidsvinster och alla 56 partier är färdigspelade, vilket är mycket glädjande.

Färgbyte har skett i 20 partier och vit vinst blev det i 28 partier, svart vinst i 23 samt REMI i fem.

Följande öppningar har använts 19 indirekta och 37 direkta; I1=2st, I2=1st, I3=4st, I4=0st, I5=1st, I6=1st, I7=2st, I8=2st, I9=2st, I10=1st, I11=3st, I12=0st, D1=1st, D2=1st, D3=5st, D4=1st, D5=3st, D6=1st, D7= 4st, D8= 5st, D9=3st, D10=0st, D11=13st och D12=0st.

Här nedan ser vi slutresultat och tabeller.

Titel	Placering	Namn	Poäng	Kvalitet	Sluttitel
3 Dan	1	Emma Warner	12,5	35,38	4 DAN+
3 Dan	2	Björn Wallgren	11,5	30,63	3 DAN+
3 Dan	3	Bengt Asplund	10,5	26,88	3 DAN+
1 Dan	4	Bengt Nyberg	07,5	17,63	1 DAN+
1 Kyu	5	Joachim Theimer	06,0	09,25	1 DAN+
1 Dan	6	Hans Sjöstedt	05,0	06,00	1 DAN-
1 Dan	7	Torbjörn Blomstedt	03,0	03,75	1 Kyu+
3 Kyu	8	Björn Levinson	00,0	00,00	3 Kyu-

Plac	Namn	BA	JT	BLev	BN	TB	HS	BW	EW	Poäng
III	Bengt Asplund		2	2	1	2	2	½	1	10½
5	Joachim Theimer	0		2	1	2	1	0	0	6
8	Björn Levinson	0	0		0	0	0	0	0	0
4	Bengt Nyberg	1	1	2		½+½	2	½	2	7½
7	Torbjörn Blomstedt	0	0	2	½+½		0	0	0	3
6	Hans Sjöstedt	0	1	2	0	2		0	0	5
II	Björn Wallgren	1½	2	2	1½	2	2		½	11½
I	Emma Warner	1	2	2	2	2	2	1½		12½

Priser till medaljörerna kommer att delas ut i samband med Blixt-SM, lördagen den 2 februari 2013 i Linköping, hoppas att dessa tre kan vara med då.

En partisamling kommer under vintern att sändas ut till deltagarna och finns även att beställa för övriga som så önskar.

Kontakta bara Bengt Nyberg, Tfn:013-16 03 01, e-post bengt-nyberg@telia.com

Med förhoppning om ett nytt spännande Korr-SM år, eder Bengt Nyberg

World Championship via E-post 2012 (E-mail-VM)

Turneringen är i nuläget inte helt klar då några partier återstår. I högsta ligan där årets världsmästare ska koras spelar 10 deltagare och där är det nu, 10/10 2012 fyra partier kvar och ställningen nedan. Alla matcher i årets E-mail-VM spelas med Taraguchiregeln och två partier per match.

Plac.	Namn	Land	Poäng	Coef.	Partier kvar
1.	Aleksey Potapov	Ryssland	13	93,50	2
2.	Aivo Oll	Estland	12	97,75	
3.	Victor Golosov	Ryssland	11	71,50	
4.	Yelena Balanova	Lettland	10,5	83,75	4
5.	Victor Balabhai	Ryssland	10,5	71,50	
6.	Yuriy Tarranikov	Ryssland	10,5	69,00	
7.	Eugen Bobkov	Ryssland	7,5	51,50	
8.	Ants Soosõrv	Estland	5,5	33,00	
9.	Roman Beresin	Ryssland	3	28,25	
10.	Konstantin Nikonov	Ryssland	2,5	08,75	2

Första ligan är i år uppdelad på två grupper med 11 deltagare i varje, varav vi är fem svenskar. Även här spelar vi två partier per match och med Taraguchiregler. I grupp B spelar Bengt Asplund, Torbjörn Blomstedt och Bengt Nyberg, i grupp C spelar Tord Andersson och Björn Lind. Men grupperna är i år lite ojämnt fördelade då grupp C innehåller fler starka spelare än grupp B. I grupp B återstår ett parti mellan Torbjörn och Alexey Mikhaylov. I grupp C återstår tre parter, se nedan. Resultaten visas i nedanstående tabeller B och C.

Grupp B

Plac.	Namn	Land	Poäng	Coef.	Partier kvar
1.	Qui Weifu	Kina	19	162,00	
2.	Oleg Fedorkin	Ryssland	18	150,00	
3.	Aleksey Mikhailov	Ryssland	13	106,00	1
4.	Mitsuo Yamamoto	Japan	12	75,50	
5.	Bengt Asplund	Sverige	10,5	74,00	
6.	Igor A. Kozlov	Ryssland	10,5	69,25	
7.	Bengt Nyberg	Sverige	7,5	42,25	
8.	Viktor Kurochkin	Ryssland	6	41,00	
9.	Shang Wun Han	Sydkorea	5	31,50	
10.	Irina Gromova	Ryssland	4,5	32,00	
11.	Torbjörn Blomstedt	Sverige	3	15,50	1

Grupp C

Plac.	Namn	Land	Poäng	Coef.	Partier kvar
1.	Mark Melman	Israel	17,5	142,75	
2.	Vladimir Sushkov	Ryssland	17	138,75	
3.	Vitaly Reibandt	Ryssland	13,5	95,50	
4.	Pavel Makarov	Ryssland	13	93,50	
5.	Kacper Klepacki	Polen	12	83,00	
6.	Sergey Volkov	Ryssland	10,5	72,75	2
7.	Björn Lind	Sverige	9,5	56,00	
8.	Tord Andersson	Sverige	7	34,75	2
9.	Norihiko Kawamura	Japan	4	6,00	2
10.	Sergey Nefedyev	USA	3	9,50	
11.	Albert Poghosyan	Armenien	0	0,00	

I andra ligan som är färdigspelad, deltog följande 10 personer.

Grupp D

Plac.	Namn	Land	Poäng	Coef.
1.	Li Yang	Kina	17	129,00
1.	Wu Xiaoning	Kina	17	129,00
2.	Roman Umatsin	Ukraina	13,5	78,75
3.	Konstantin Bepalov	Ukraina	12,5	66,75
4.	Aleksey Saik	Ukraina	10	40,00
5.	Eva Poghosyan	Armenien	4	16,00
5.	Yannick Kilberger	Frankrike	4	16,00
5.	Jan Szabo	Ukraina	4	16,00
5.	Davit Poghosyan	Armenien	4	16,00
5.	Vahe Poghosyan	Armenien	4	16,00

Nr	Namn ♀, Nr ♂	1	2	3	4	5	6	7	8	9	10	Poäng	Plac
1	Eva Poghosyan		1	1	0	1	1	0	0	0	0	4	5
2	Yannick Kilberger	1		1	0	1	1	0	0	0	0	4	5
3	Jan Szabo	1	1		0	1	1	0	0	0	0	4	5
4	Konstantin Bepalov	2	2	2		2	2	0	2	½	0	12,½	3
5	Davit Poghosyan	1	1	1	0		1	0	0	0	0	4	5
6	Vahe Poghosyan	1	1	1	0	1		0	0	0	0	4	5
7	Li Yang	2	2	2	2	2	2		2	2	1	17	1
8	Aleksey Saik	2	2	2	0	2	2	0		0	0	10	4
9	Roman Umatsin	2	2	2	1½	2	2	0	2		0	13½	2
10	Wu Xiaoning	2	2	2	2	2	2	1	2	2		17	1

Direktkvalificerade till Högsta ligan år 2013 är, de fem första i årets Högsta liga, plus ettorna och tvåorna från Första ligan i årets turnering plus den som har högst korr-ranking därefter.

Första ligan år 2013 spelas i grupp B och C med 12 deltagare i varje. Direktkvalificerade till Första ligan är, resterande fem från årets Högsta liga, treorna t o m åttorna från årets Första liga och de fyra främsta från årets Andra liga, plus tre från korr-rankingen. Bengt Asplund, Tord Andersson, Björn Lind och Bengt Nyberg är således klara för Första ligan nästa år.

Resterande anmälda deltagare spelar i Andra ligan år 2013.

Det vore roligt om vi kunde vara fler svenskar år 2013, så kom med Du också.

Den Ryska dominansen är onödigt stor.

Hör av dig till Bengt Asplund eller Bengt Nyberg, för information om hur Du anmäler dig m.m.

Turneringen startar troligen i månadsskiftet januari/februari, så det går inte att vänta alltför länge.

Anders Henningsson's comeback i Renju

Efter att ha varit en flitig besökare på VM 2011 i Huskvarna och efter att ha spelat ett antal vänskaps partier i både Renju med Yamaguchi reglerna och i Gomoku med Swap 2 regeln mot diverse internationella spelare så hade jag funderat lite grann på om jag skulle spela en tävling någon gång under 2012. Inte minst för att det 2012 är 25 år sedan jag första gången spelade en tävling. Den första tävlingen för mig var SM i Luffarschack 1987 i Jönköping och jag ställde upp i den öppna klassen för pojkar födda 1974 och kom 6:a. Det skulle dock dröja ett år innan jag fick reda på att klubb verksamhet bedrevs på KFUM i Jönköping och jag var ganska glad när jag klev in på KFUM i Jönköping och hälsades välkommen av Stefan Karlsson som på den tiden höll i junior verksamheten som började klockan 18:00. Just denna onsdag var det månadstävling i Ryskt Luffarschack och jag lyckades faktiskt vinna denna tävling. Klockan 19:00 träffade jag Peter Jonsson första gången. Jag hade nog en hel del nytta av att jag hade spelat schack med min morfar sedan jag var 3 år gammal. Jag började sedan spela Renju i Augusti 1988 när Shoseki Honda besökte Jönköping efter Stockholm summer trophy. Mitt första parti Renju någonsin var faktiskt mot Honda och jag vann det som svart med B 5:an i I 7.

I samband med en resa till Japan så skulle jag till Tokyo och hörde därför av mig till Hiroshi Okabe med förhoppningen att kunna äta middag med några Renju spelare. Det visade sig att det var en endagars tävling på gång, en lag match mellan Tokyo och Östra Japan. Eftersom Singapore där jag nu är bosatt ligger öster om Tokyo om man åker tillräckligt långt så fick jag en plats i lag öst.

Söndagen den 27:e Juli 2012 så var det då dags att spela 4:a ronder med Yamguchi regeln, 30 minuter per spelare och sedan 10 drag/5 minuter. Vad kanske inte alla känner till var att min stora idol i Renju alltid var Shigeru Nakamura. Jag anser att Ando Meritee är den bästa spelaren någonsin men eftersom vi är lika gamla så är han mer av en kompis. Jag träffade Ando senast i Taipei för ungefär 2 och ett halvt år sedan och då spelade vi 2-2 med RIF reglerna på den lokala klubben. Vi kallade vårt möte "Leningrad New Year Price 1989 - 20 year memorial" för det var ganska exakt 20 år sedan vi träffades första gången i Leningrad vilket för övrigt var första gången jag tävlade utanför Sverige. Under de år (1987-1993) som jag verkligen satsade på att bli riktigt bra på Renju så var alltid min stora dröm att få spela mot Nakamura i Japan. Jag hade lyckats få några blixtpartier mot honom i samband med VM 1991 i Moskva, vilket var enda gången jag träffat honom personligen.

Tillbaks till 27:e Juli 2012 i Tokyo så var jag mycket förväntansfull när jag klev in i spellokalen och träffade bland annat Okabe, Nishizono och Ishitani. Till min stora glädje så var Nakamura där också och han valde att möta mig i det första partiet så efter väldigt många år så skulle jag till slut få chansen att möta honom även om det bara var en vänskaps match.



Jag hade ju inte tittat på speciellt mycket teori de senaste 11 åren (B VM i Kyoto 2001 var sista gången jag tävlade efter att ha tränat det Koreanska landslaget i ett år) så jag var en smula orolig för att jag skulle förlora snabbt på teori.

Till min stora glädje satte Nakamura upp I 10 med två 5:e drag så jag tog svart och spelade den 5:an som var populärast 1992-1993 då jag analyserade I 10 ganska mycket.

Han spelade en 12:a där om jag minns rätt, svart inte kan vinna. Jag spelade den starkaste attacken jag hittade och när jag inte hittade någon vinst så stängde jag 2 hörn och fick till en bra stopp i 3:e hörnet och erbjud remi vilket Nakamura accepterade. Jag kände en glädje som jag nog inte känt relaterat Renju sedan jag slog Hayakawa i för-VM i Arjeplog 1992 och slutade 5:a.



Jag lyckades sedan vinna ett parti och spela remi ett som vit i I11/D9, men förlorade däremot mot Okabe som svart i D12.

Tävlingen slutade med att Tokyo vann mot Lag Öst med 18-15.



Dagen avslutades med att jag bjöd alla tävlingsdeltagare på middag och sedan hann vi med en bar också.

Det var väldigt roligt att spela denna inofficiella tävling och jag ser nu framemot att fortsätta verka för Renju.

Anders Henningsson, 5-DAN

Vice President

Renju International Federation

Analys av en Renjuvariant

Av Tord Andersson

Ombedd att skriva något för Fem i Rad, tänkte jag titta lite på en variant som uppkommit några gånger, sedan det började spelas med nya öppningsregler. Varianten kan uppkomma från flera öppningar, t. ex. från I9, D8 eller I7 (se figur 1, 2 och 3 för de första åtta dragen). Här finns förstås också möjligheten att vit spelar 8 i A, men efter 9 i B uppkommer en situation som ibland spelats i öppning I11 och nog ger svart bra spel.

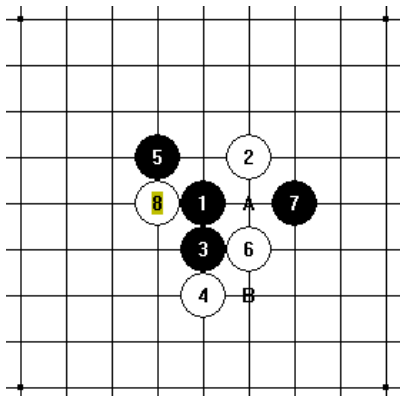

Figur 1

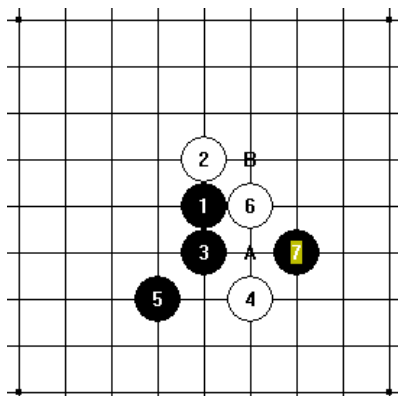

Figur 2

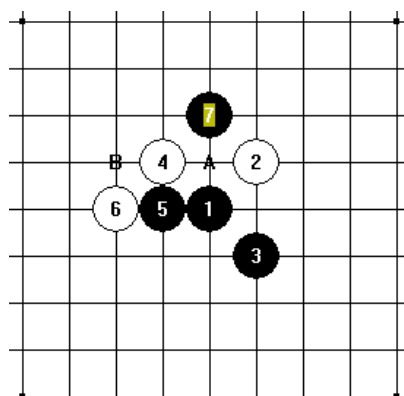

Figur 3

För den som bara spelar med traditionell öppningsregel blir förstås hela varianten ointressant, då dessa tre öppningsvarianter alla har två mycket starkare fyror, men för de som spelar i tävlingar med andra regler kanske detta kan vara av något intresse. I Korr-SM 2009 spelade jag ett parti mot Björn Lind, där jag hamnade i varianten som svart (figur 4 visar de första 10 dragen). Mitt drag 9 här var ett stort misstag, men jag hade bara tittat på vad som skulle hända efter 10 i A, då svart nog klarar att stoppa vits attack. Jag hade inte trott att någon annan offensiv 10:a kunde vara bättre, och blev chockad då jag insåg att den 10 Björn spelade är vit vinst. Jag hade endast tur att Björn ej insåg sin vinst i vårt parti. Figur 5 och 6 visar de viktigaste varianterna av vits vinst.

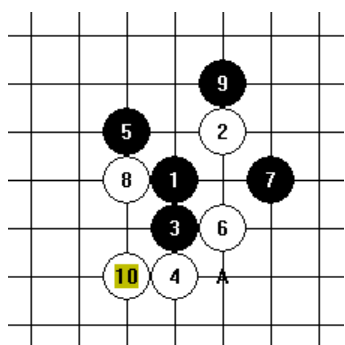

Figur 4

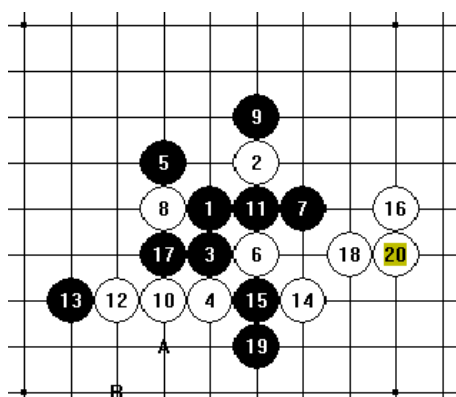

Figur 5

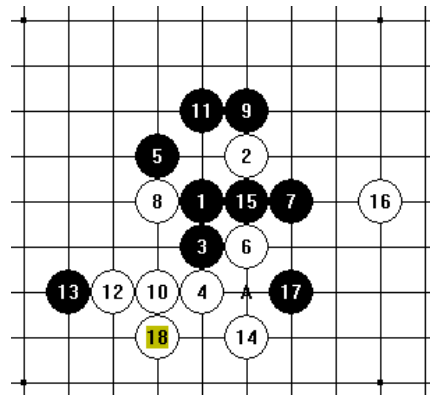

Figur 6

Om svart 17 i 19 så vit 18 i A och om 17 i A så har vit VCT-vinst med start 18 i 19. Om 13 stoppar i 15 så är fyrtrehotet i B, VCT för vit. Se Figur 5.

Med 16 stoppar vit svarts mothot med ett eget hot och kan sedan vinna enkelt. Om 13 sitter i A, så kommer 14 direkt i 18. Se Figur 6.

Detta innebär naturligtvis att drag 9 bör sitta inuti den vita håltvåan.

När jag först tittade lite på denna variant tyckte jag dock att 10 enligt Figur 7 verkade fullt till-

räckligt och kunde inte se någon särskilt stark fortsättning för svart.

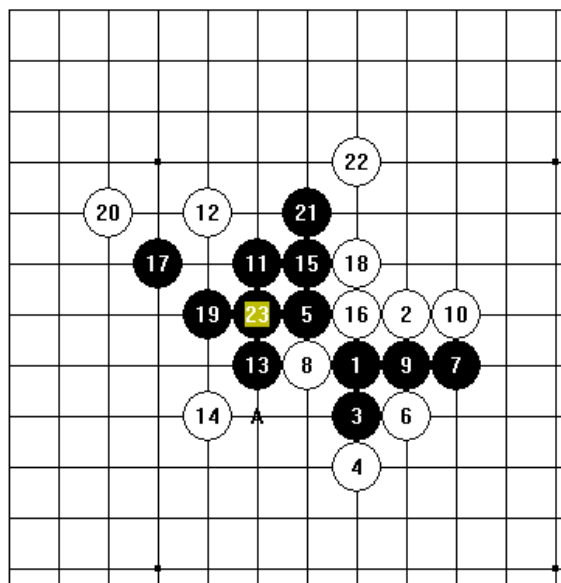

Tvärtom tyckte jag nästan att situationen kändes lite småtråkig och kände nästan att jag hellre skulle vara vit än svart om jag hamnade i varianten. Denna bedömning skulle dock visa sig totalt fel. I Stora SM i renju 2009, det första som spelades med Yamaguchi-regeln, hade jag planen att sätta upp öppning 19 med hela fyra stycken femmor mot Stefan Karlsson. Trots att jag var lite rädd att hamna i just denna position, så fick det också bli så. Mycket riktigt så blev situationen som jag kunde förvänta mig, och när Stefan satte 10 precis som jag trott satt jag först och suckade för mig själv. Plötsligt började jag dock fundera över en 11:a som jag aldrig tänkt på tidigare, och kom fram till verkade riktigt bra. Efter partiet tittade vi lite på andra stoppar efter 11, men kunde inte se något bra försvar för vit. Figur 7 visar partiet till slut. När jag satte ut drag 15 hade jag räknat till vinst efter alla tänkbara 16.

Figur 7.

Om drag 14 skulle stoppa svarts tvåa på ovansidan (i 18) så kan svart attackera våldsamt nere till vänster (med 15 håltrea i A och t.ex. 17 fyrhot i 14). Figur 8 visar ett parti spelat i Korr-VM 2011 mellan Aivo Oll och Pavel Makarov, där Makarov prövar en annan 12:a men snabbt blir krossad.

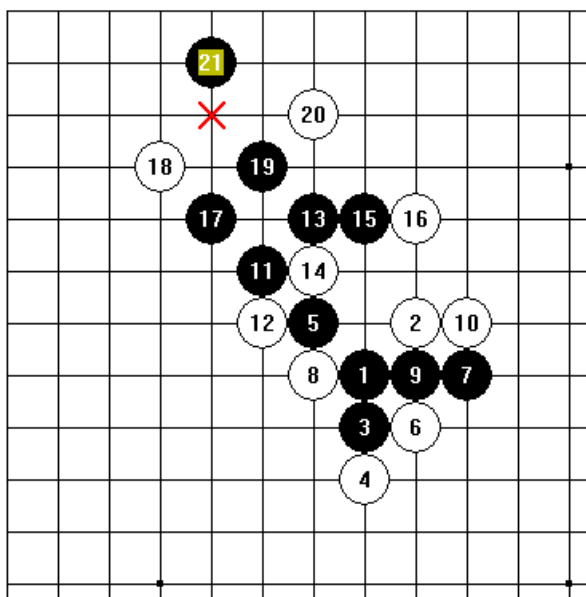

Vits enda chans verkar alltså vara att ändra drag 10, och det finns nog ingen annan möjlighet än att sätta som i figur 9, där jag också visar den fortsättning till 13 som verkar bäst. Detta blir en variant som skulle kunna uppkomma ur ett gammaldags sätt att spela i öppning D8 (se figur 10), men endast om vit ej har satt bästa drag 10 (som nog är i 11 i figur 10).

Se även sidan 18

Figur 8

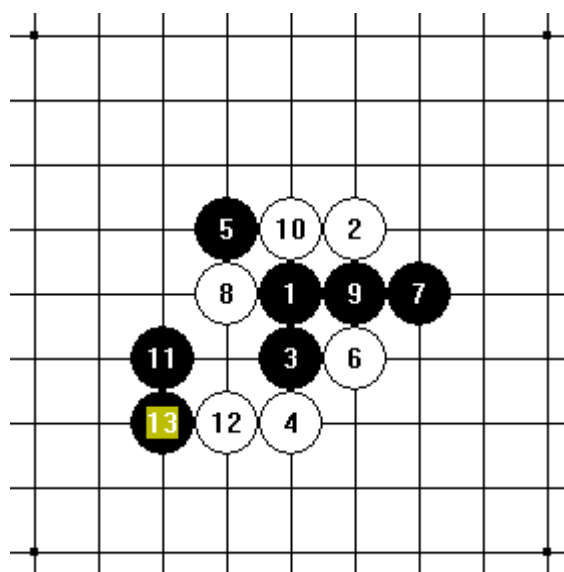

Figur 9

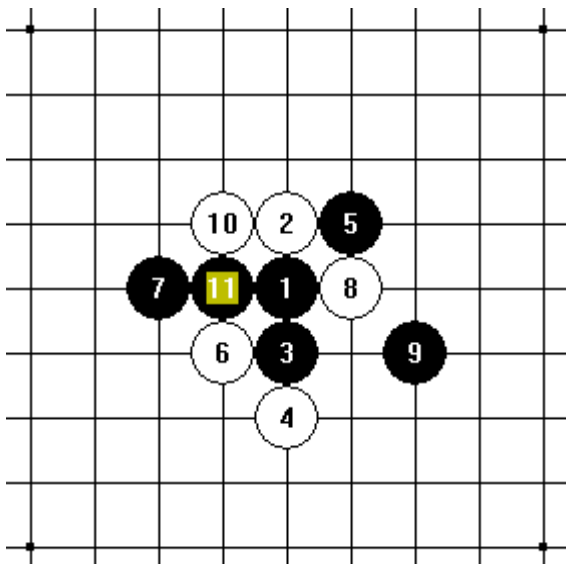

Figur 10

Jag skulle tro att denna variant kan vara bra att ha lite koll på i framtiden. Efter drag 13 kan ju situationen kännas lite jämnare, men det finns fortfarande goda möjligheter till starkt spel för svart. Som exempel på detta visar jag avslutningsvis ett parti jag själv förlorade som vit i 2011 års Korr-VM (figur 11) mot en spelare som kallade sig Xiaosa (som jag tyvärr inte kommer ihåg vem det var). Det finns naturligtvis massor av vita drag som kan diskuteras, men under partiets gång tyckte jag mig hitta svarta attacker som jag var rädd för hur man än ändrade på dragen. Jag tänker inte gå djupare in i de tankarna här, då man lätt kunde skriva spaltmetrar om detta. I stället får alla intresserade själva studera partiet. Det kan vara en väldigt bra lektion i hur man som svart utnyttjar ett övertag och bygger upp sin attack, och utnyttjar möjligheten till attack på alla sidor av brädet.

(Xiaosa heter Qui Weifu och är från Kina, är även med årets Korr-VM, grupp B, redaktören).

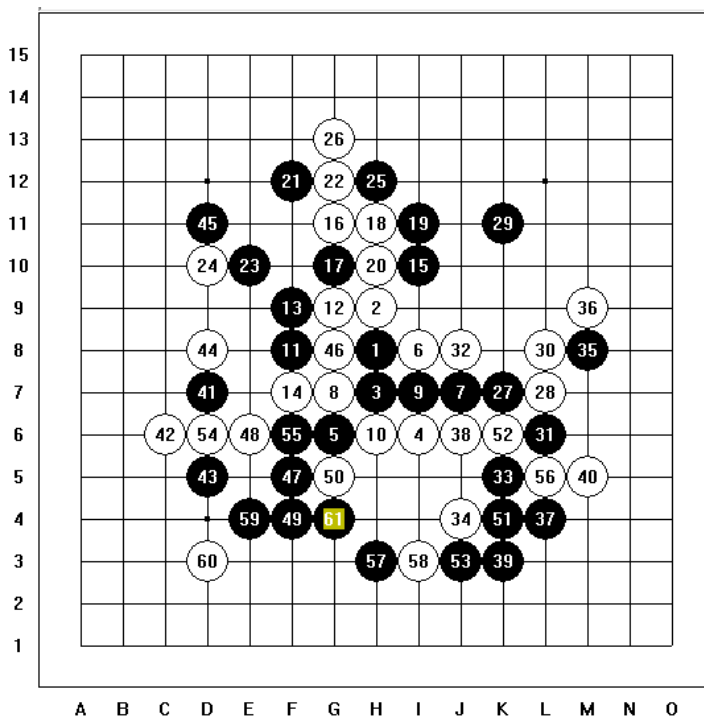

Figur 11.

Man kan också fundera över om det eventuellt har betydelse om öppningen är D8, som i detta parti, eller om varianten spelats upp från I9 eller I5, vilket ju innebär ett stegs förskjutning i förhållande till mittpunkten. Eventuella tankar och idéer mottages gärna, och möjligen kan vi återkomma senare med djupare analyser av spelet efter 13.

Problemlösningar

Bengt Nyberg

Luffarschackproblemen från sidan 7

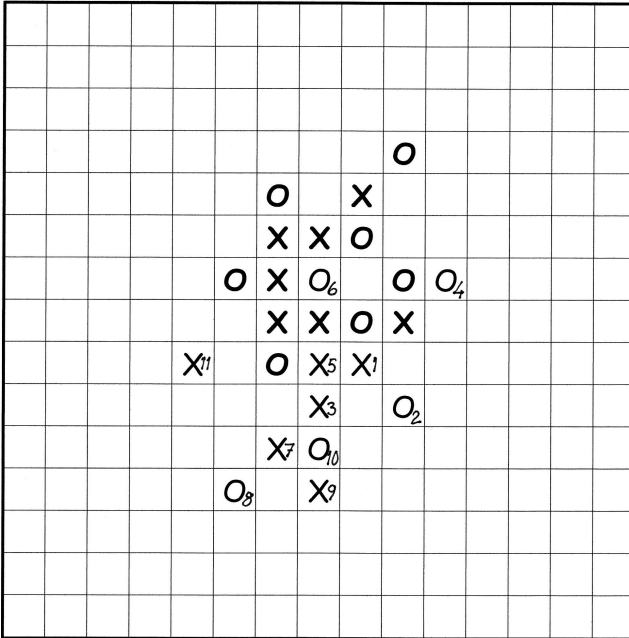

Lösning till problem nr. 17

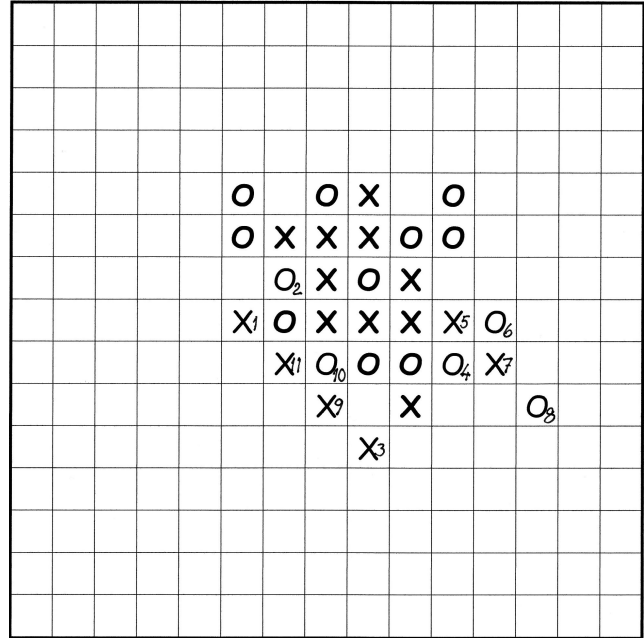

Lösning till problem nr. 18

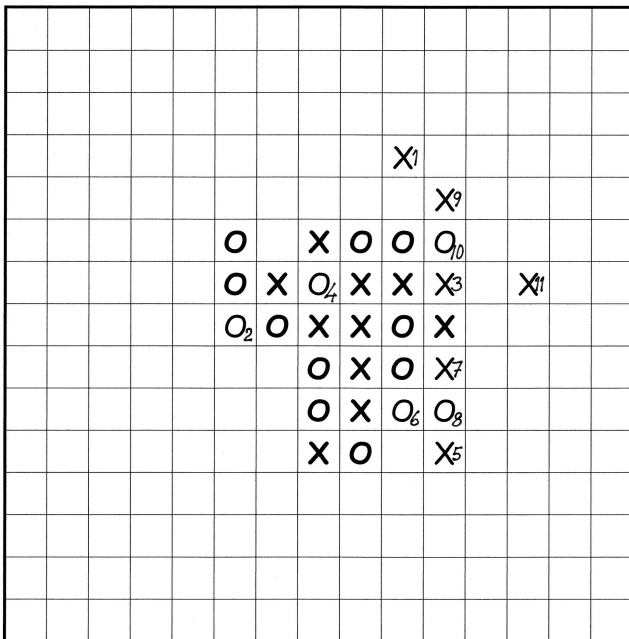

Lösning till problem nr. 19

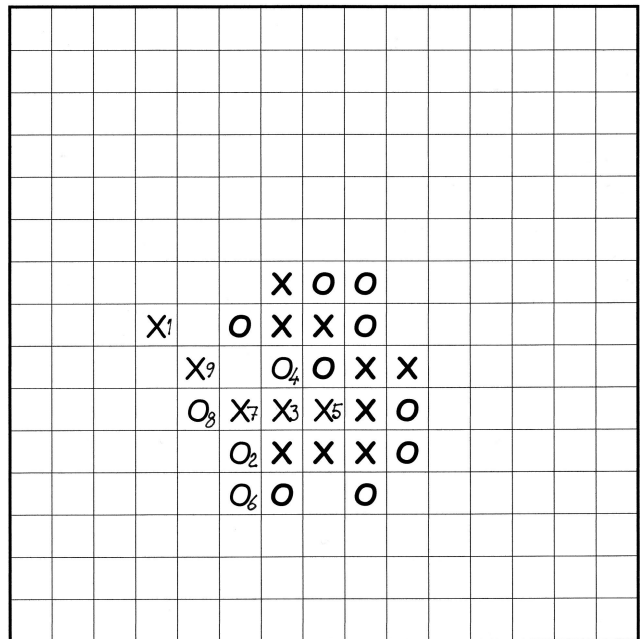

Lösning till problem nr. 20

Skriften 50 Luffarschackproblem finns nu tillgänglig för köp.

Connect6 en introduktion

Av: Björn Eriksson

På senare tid har ett nytt spel med kopplingar till luffarschack dykt upp. Jag har läst in mig på det och spelat det en del, så jag tänkte presentera det för luffarschacks Sverige och lämna mina åsikter om hur SLSF bör förhålla sig till det.

Connect6 presenterades 2003 av en professor i data vetenskap i Taiwan, han och hans studenter har studerat det teoretiskt och via datorsimuleringar och tror att det är jämnt. Motivationen till skapandet av connect6 var att utveckla luffarschack på ett sätt som skapar ett jämnt spel utan att introducera komplicerade öppnings och/eller spel regler. Reglerna för connect6 är

1. Spelare ett börjar spelet genom att placera en sten på brädan.
2. Varje spelare placerar två stenar i varje drag.
3. Först till 6 i rad vinner.

Reglerna är onekligen enkla, nästa fråga är hur det påverkar spelet. Upplägget att varje drag utom det första består av 2 stenar innebär att man kommer i från fem i rad spelens problem att en spelare ligger före. Nästa fundering är hur stor spelplanen ska vara, i introduktionen specificerades inte detta. Det är klart att en för liten spelplanen resulterar i teoretiskt remi, men för stor blir praktiskt svårt att använda. Idag spelas huvudsakligen på go bräden med 19x19. Men de starkaste spelarna börjar anse att det inte räcker för att det man inte ska kunna tvinga fram remi.

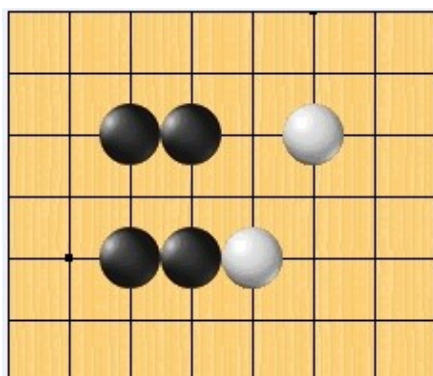

Nog om reglerna, låt oss gå vidare med hur spelet fungerar och vad man bör tänka på. För att kunna diskutera det behöver jag lite nya termer, först och främst kommer jag att prata om hel och halv stoppade linjer, med en hel stoppad menar jag att man stoppat tätt, med halv stoppad en linje som stoppats en punkt bort. (Se figur 1 till vänster 🐣)

Det är klart att en fyra kan i ett drag göras till en sexa och är därför ett hot. Men notera att en fyra som är antingen hel eller halv stoppad åt ett håll kan stoppas med en sten varefter motståndaren kan göra något annat med sin andra sten, detta kallar jag också hel eller halvt hot. En riktigt öppen fyra kan stoppas på tre olika sätt. (Se figur 2 🐣) Det är nu klart att ett ostoppbart hot är en öppen fyra och en stängd eller tre stängda.

Enda fördelen med femmor är att de är farliga även om de är halv stoppade, min erfarenhet är att man sällan har behov av femmor utan mest jobbar med fyror. För att gå ner i grundbultarna så innebär det, att både tvåor och treor är byggmaterial som kan resultera i något som kräver hel stopp. Fördelen med en trea är att den bara en sten för att bli hel hot, vilket innebär att sten två kan användas till annat. Men framförallt i början brukar jag anse att man har mer nytta av att skapa fler tvåor på andra linjer än att skapa en trea.

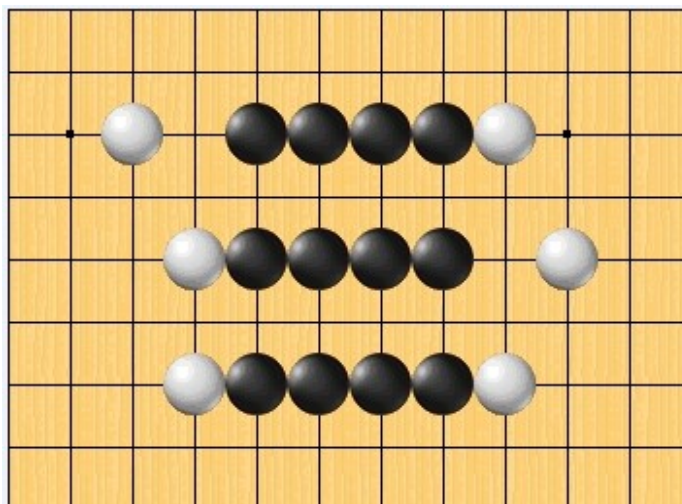

Om man ska fundera lite mer generellt om spelet så är min känsla att det blir mer globalt än vanliga fem i rad spel, detta eftersom man i samma drag kan stoppa på en sida och sedan attackera på en annan. I varje drag har man fler alternativ än i luffarschack, i luffarschack finns alternativen stoppa, attackera, bygga. Där drag i bland är en kombination av de olika alternativen. I connect6 är situationen mer komplicerad eftersom man kan stoppa/anfalla/bygga med ingen, en eller två stenar. Hot som måste stoppas med en eller två stenar, attacker med en eller två stenar som måste stoppas med en eller två stenar. Det kan finnas hot som måste stoppas på två sidor av brädan, man kan attackera på två sidor.

Till saken hör också att det kan smälla väldigt fort. Det är (åtminstone för en renju spelare som mig) lätt att uppleva en positionen som väldigt jämn, men den kan innehålla möjligheten att med två drag skapa tex en stoppad fyra och två tvåor med lite luft. En sådan figur kan ofta räcka för att man ska kunna dra till vinst.

Jag avslutar med mina åsikter kring connect6 och hur SLFS bör förhålla sig till spelet. Jag tycker connect6 är ett intressant spel, reglerna är enkla men de leder till mycket intressanta spelmöjligheter. Det är möjligt att det är teoretiskt remi, men en definition för ett jämnt spel är att "det ska vara teoretiskt remi men ge båda spelarna många möjligheter att göra misstag", på min nivå är det utan tvekan lätt att göra bort sig. Det är för mig igen tvekan om att tankesättet är så annorlunda jämfört luffarschack att jag inte tycker det har särskilt mycket med fem i rad världen att göra. Det är ett alternativt tanke spel bland många andra.

Debatt

Demokrati,

Av Björn Eriksson

I förra numret av Fem I Rad skrevs en artikel angående beslutsordningen på förbundsstämman. Jag håller med om att detta är en viktig fråga att diskutera, och även om det tillsyns inte är något problem idag med ett fåtal medlemmar, så är det idag det bör diskuteras. Den dag vi gått över nivån med 100 medlemmar är det sent att börja och det blir mycket mer komplicerat. Nedan mina funderingar kring Bengts fem frågor.

1. Måste man verkligen ha någon begränsning för när den direkta demokratin ska övergå till att bli representativ?

Ja jag tycker att någon begränsning ska finnas, exakt hur den ska se ut och när den ska tillkomma kan definitivt diskuteras. Skulle vi t. ex. nå upp till schackets 25000 medlemmar så är det klart att en direktdemokrati inte kan fungera, nu är det i och för sig långt dit. Men jag anser att stadgarna ska innehålla grunden för hur en sådan situation ska hanteras och att man inte kan förlita sig på att det kan vi ta tag i när det närmar sig. Grunden för när direktdemokratin ska lämna över till en representativ demokrati bör baseras på när det blir praktiskt svårt att hålla stämman. Detta handlar om dels lokalstorlek, dels möjlighet för deltagarna att göra sig hörda, att diskussioner ska kunna föras på ett realistiskt sätt. Dagens nivå på 100 medlemmar bedömer jag som lågt. Framförallt eftersom det är baserat på just medlemmar och inte röstberättigade medlemmar. Först och främst anser jag att siffran ska gälla röstberättigade medlemmar eftersom det är antalet deltagande på stämman som kan bli ett problem. Ett alternativ jag börjat fundera på är, man kanske inte behöver sätta en fix nivå på antal röstberättigade medlemmar utan istället låta stadgarna säga att om årets stämma har mer än XX röstberättigade medlemmar så ska distrikt införas och distrikten har röst rätt på stämman på så sätt som jag tar upp i punkt 2. En fundering är hur mycket XX är, dessutom borde det kanske finnas en regel för när (vid ett eventuellt medlems tapp) direktdemokratin åter införs?

2. Om man ändå har en regel om representanter till stämman – hur ger man inflytande till de som inte är medlemmar i lokala föreningar?

Jag håller med om att det, eftersom luffarschack/renju är individuella spel, känns onaturligt att kräva medlemskap i en förening. Min inställning är därför att när antalet röstberättigade medlemmar övergår en viss nivå enligt 1. så ska regionala distrikt införas, distrikten får rösträtt på stämman baserat på antal röstberättigade medlemmar. Antalet röstberättigade medlemmar som krävs per deltagare på stämman kan normeras så att det blir ett lagom antal deltagare på stämman. Det finns inget som säger att det måste finnas en stor mängd distrikt på en gång utan i ett första steg kanske 2 eller 3 räcker.

3. Kunde det få vara möjligt att få rösta på stämman genom att ge fullmakt till någon som närvarar eller skicka in sina synpunkter (röster) i förväg till styrelsen? (idag är detta inte tillåtet)

Detta är också en klurig fråga, jag skulle som Bengt nämner vara rädd för möjligheten att någon kan samla på sig fullmakter från ointresserade medlemmar. Så jag är mycket tveksam till att införa den möjligheten. Vad gäller att skicka in sina synpunkter (röster) i förväg till styrelsen, så bör man kunna bidra med sina åsikter som läses upp under stämman för att de närvarande ska ta del av dem. Att däremot kunna rösta i förväg vill jag inte tillåta då jag anser att röstningen skall ske efter en eventuell diskussion under stämman, har man inte deltagit i diskussionen kan man inte vara med och rösta. Något som skulle kunna diskuteras i dagens digitala samhälle är om förbundsstämman ska tillgängliggöras digitalt så att även personer som inte fysiskt kan närvara ändå kan delta.

4. Reglerna för hur lokala föreningar får utse representanter till stämman är oklara. Barn under 15 år som inte har rösträtt på stämman, verkar t.ex. kunna räknas in i lokala föreningars medlemsunderlag för bestämning av antalet representanter till stämman. Vad är rimligt här?

Som jag nämnt ovan anser jag att i alla beräkningar av antal medlemmar i samband med stämman skall göras utifrån antal röstberättigade medlemmar.

5. Kan man för att förenkla planeringen av en stämman kräva att den som tänker närvara måste anmäla detta i förväg till styrelsen? Idag finns ingen sådan regel, men man skulle behöva anpassa lokalstorleken, för att det kan komma många deltagare till en stämman med de direktdemokratiska reglerna.

Det här tycker jag vore vettigt att införa, men för att underlätta situationen idag när det inte är ett problem skulle man kunna skriva det som. För att garanteras plats på stämman måste deltagande anmälas till styrelsen XX dagar i förväg. Men om lokalen så tillåter kan även oanmälda röstberättigade medlemmar delta.

Rankinglista Gomoku 2012-09-01 - 2012-12-31

Nr.	Namn	Klubb/Ort	Ratingtal	JUG					Summa
1	Björn Lind	Stockholm	2064						
2	Stefan Karlsson	Jönköping	2041						
3	Bengt Asplund	Östra Ryd	1978	+23					+23
4	Peter Jonsson	Jönköping	1948	-9					-9
5	Richard Sandström	Jönköping	1897	-17					-17
6	Björn Eriksson	Stockholm	1864						
7	Tomas Hagenfors	Hallsberg	1835						

Nr.	Namn	Klubb/Ort	Ratingtal	JUG					Summa
8	Tord Andersson	Uppsala	1814						
9	Tommy Maltell	Jönköping	1648	-34					-34
10	Emma Warner	Norrköping	1594						
11	Hans Sjöstedt	Ludvika	1553						
12	Martin Karlsson	Jönköping	1501	+3					+3
13	Bengt Nyberg	Linköping	1415	+23					+23
14	Katarina Andersson	Avesta	1360						
15	Jan Fanell	Stockholm	1305						
16	Björn Levinson	Stockholm	1294						
17	Sten Lind	Hallsberg	1265						
18	Joachim Theimer	Norrköping	1256	+11					+11
19	David Lindgren	Jönköping	1232						
20	Carl Nordström	Hallsberg	1141						
21	Christina Källman	Örebro	1108						
22	Jakob Högberg	Hallsberg	1103						
23	Adam Segerlund	Hallsberg	1083						
24	Isac Gerdvall	Hallsberg	1053						
25	Caroline Larsson	Hallsberg	1021						

JUG : Juniaden i Gomoku, Jönköping, 16 juni 2012

Rankinglista Renju 2012-09-01 - 2012-12-31

Nr	Namn	Klubb/Ort	Ratingtal	STO	JUN				Summa
1	Stefan Karlsson	Stockholm	2229						
2	Petter Gardström	Uppsala	2140						
3	Tord Andersson	Uppsala	2068	+6					+6
4	Kristian Lindberg	Varberg	2037						
5	Björn Lind	Stockholm	2022						
6	Martin Carlsson	Jönköping	1980						
7	Richard Sandström	Jönköping	1979	-33	+25				-8
8	Peter Jonsson	Jönköping	1968	+15	+28				+43
9	Björn Eriksson	Stockholm	1961	+31	-10				+21
10	Bengt Asplund	Östra Ryd	1908		+5				+5
11	Marcus Eriksson	Stockholm	1878						
12	Björn Wallgren	Härnösand	1875						

Nr.	Namn	Klubb/Ort	Ratingtal	STO	JUN				Summa
13	Torbjörn Blomstedt	Stockholm	1810	-13					-13
14	Tomas Hagenfors	Hallsberg	1793						
15	Emma Warner	Norrköping	1730						
16	Tommy Maltell	Jönköping	1688		-50				-50
17	Irene Karlsson	Stockholm	1662	+18					+18
18	Hans Sjöstedt	Ludvika	1581						
19	Linnea Widman	Arjeplog	1553						
20	Olga Skuridina	Jönköping	1543						
21	Bengt Nyberg	Linköping	1534	+10	+31				+41
22	Martin Karlsson	Jönköping	1508						
23	Jan Fanell	Stockholm	1478	-34					-34
24	Joachim Theimer	Norrköping	1446		-29				-29
25	Katarina Andersson	Avesta	1377						
26	Björn Levinsson	Stockholm	1367						
27	Sten Lind	Hallsberg	1266						
28	Daniel Nygårds	Stockholm	1247						
29	Johan Arkbo	Uppsala	1192						
30	Jesper Söder	Jönköping	1191						
31	David Lindgren	Jönköping	1174						
32	Adam Florentzson	Jönköping	1164						
33	Carl Nordström	Hallsberg	1150						
34	Jakob Högberg	Hallsberg	1114						
35	Christina Källman	Örebro	1108						
36	Adam Segerlund	Hallsberg	1091						
37	Isac Gerdvall	Hallsberg	1052						
38	Caroline Larsson	Hallsberg	1030						

STO : **Stork Open, 26 maj 2012**

JUN : **Juniaden i Renju, Jönköping, 17 juni 2012**

(Innehållsförteckningen och poängliga fick inte plats denna gång. Men innehållet presenteras på sidan 3 och Poängliga kommer i ett särskilt Fem i Rad-info utskick).

Redaktören